

むつざわ

5
No.457



瑞沢小学校入学式(写真上)
土陸小学校入学式(写真下)

も く じ

- 平成17年度下半期 町の財政状況・・・P2～3
- 新しい有機へのチャレンジ(有機センター)・・・P4～5
- 人権擁護委員/町職員の人事異動ほか・・・P6～7
- けんこう★Health♥健康
- 今年も健(検)診が始まります・・・P8
- 新しくなった介護予防事業を紹介します!・・・P9
- 児童手当制度が拡充されました/俳句ほか・・・P10
- 平成18年標準小作料について・・・P11
- くらしのカレンダー・・・P12～13
- とれたて!!むつざわニュース・・・P14～15
- 新しい駐在さんを紹介します/動物愛護法が変わります・・・P16
- 公民館・資料館・総合運動公園だより・・・P17～19
- くらしのページ・・・P20～23



予算の執行状況

政 状 況

がどのように使われているかを知っていただくため
(今回は18年3月31日現在です。)

※歳入科目で、収入済額と予算額の差額は翌年度に繰越され、積立金などの財源に充当されます。

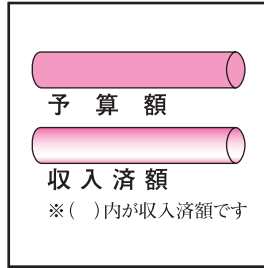

一般会計

歳 入

予算額 37億1,513万5千円
収入済額 37億3,095万5千円
収入率 100.4%(昨年比+4.8%)
※前年度繰越分含む

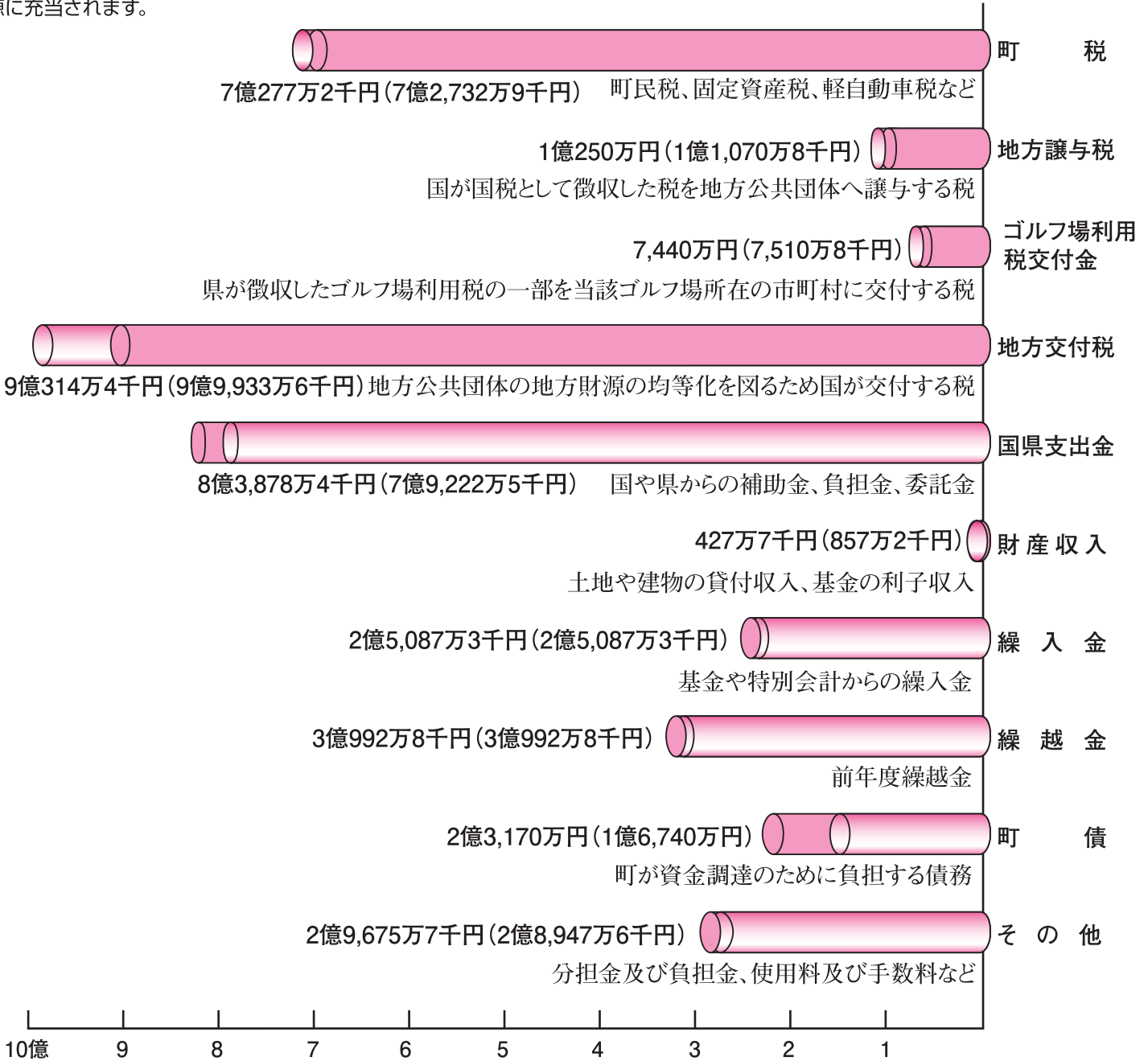

特別会計

会計区分	予算額	収入済額	支出済額
国民健康保険	8億6,333万4千円	7億9,116万8千円	7億6,614万8千円
老人保健	7億3,794万円	6億9,925万3千円	6億6,803万6千円
農業集落排水	7,665万7千円	6,402万円	5,017万円
介護保険	4億6,603万3千円	4億5,316万8千円	4億1,803万円

※農業集落排水特別会計は、一般会計から振替により、運用しています。

一般会計

歳出

予算額 37億1,513万5千円

支出済額 30億6,157万8千円

支出率 82.4%
(昨年比+4.7%)

※前年度繰越分含む

予算額

支出済額

※()内が支出済額です

平成17年度下半期

町の財

みなさんが納めた税金や、国や県からの補助金などに、町では年2回予算の執行状況を公表しています。

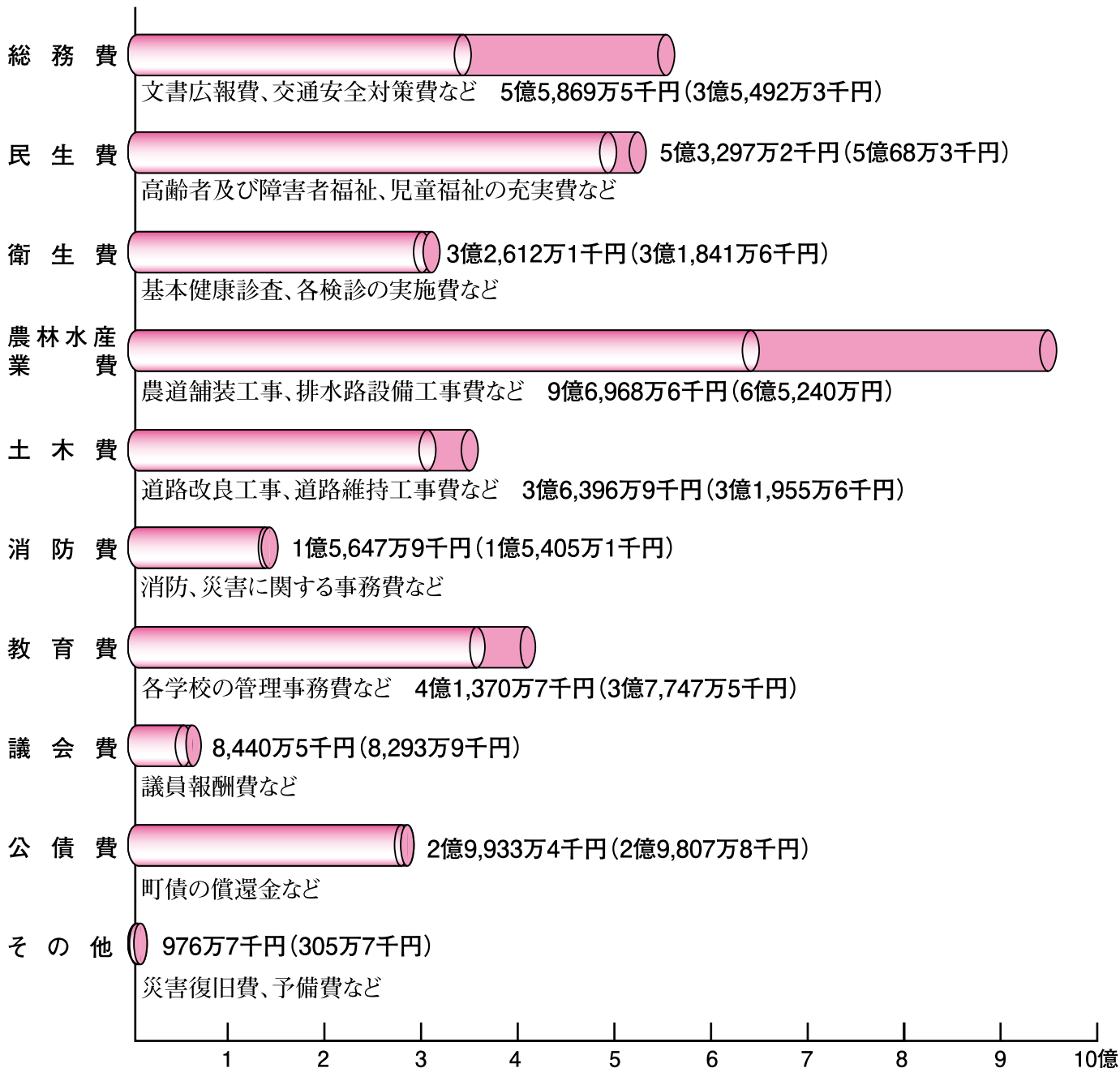

町の財産

土地



480,633㎡

建物



34,850㎡

基金

(財政調整基金ほか10基金)



11億8,546万円
(債権) 254万9千円

町債現在高

(町の借入金)

38億3,789万円
(特別会計を含む)

かずさ有機センターは、捨てていたもみ殻・牛糞をリサイクル

地域で廃棄物とされていた牛ふんともみ殻、これらのほとんどは処理に困っていました。かずさ有機センターは、こうした農村の未利用バイオマスを近代的な技術の粋を集め、発酵分解する施設です。生まれた堆肥は、農作物の育成に大きく役立ちます。

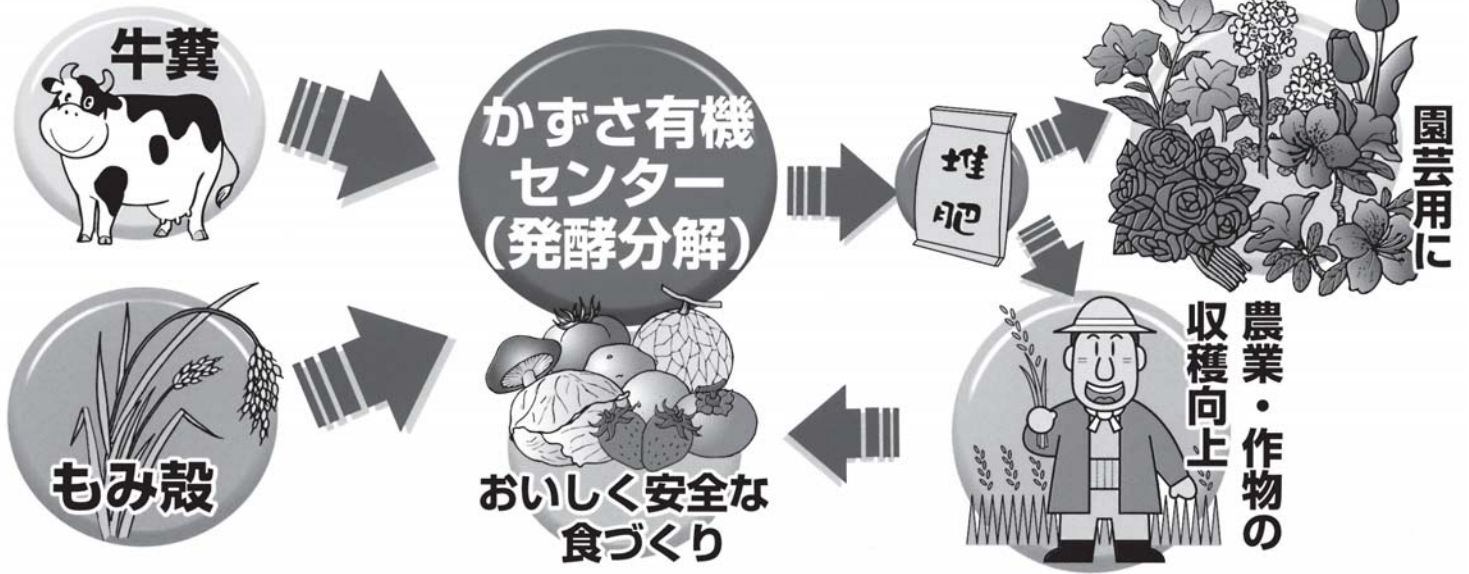

いま、長生郡から始まる。



原料<牛ふん・副資材 (もみ殻、おが粉=水分調整)>

二次発酵槽

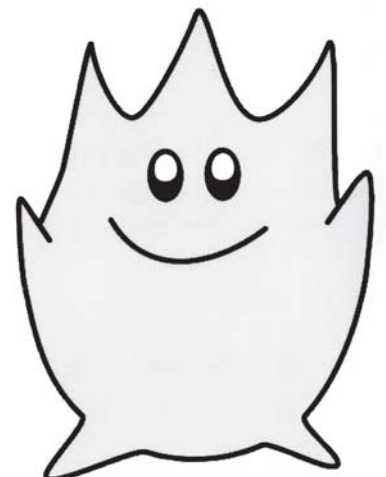
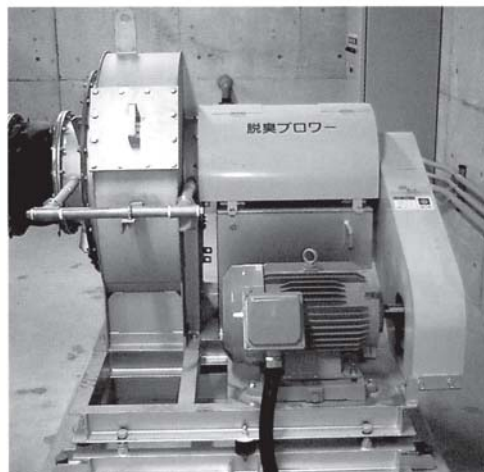
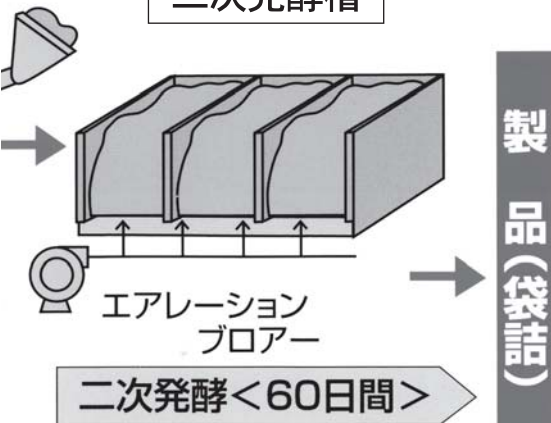

かずさ有機センター マスコットキャラクター愛称募集

問い合わせ
品

役場振興課 ☎44・2505
応募者全員にプレセントを進呈

採用された方には、さらに素敵なプレセントがあります。

応募方法

広報と一緒に配布した応募用紙を
役場振興課に提出

締め切り

5月31日

ご了承ください。

このキャラクターは、
かずさ有機センターで利
用されている”もみ殻”を
イメージしたものです。
このキャラクターの愛称
を募集しています。自由
な発想で、多くの人に愛される愛称をつけてあげ
てください。



真のバイオマスタウンを目指して、
ゆたかな自然を次世代に!

農村地域における廃棄物の代表が牛ふんともみ殻。かずさ有機センターは、未利用バイオマスのリサイクルを実現する日本で初の有機センターです。

廃棄物とされていた資源を有効活用し、地域の農業に活かすのが新しいこの施設といえます。

私たちの町は、緑に囲まれた温暖な地、この自然の恵みにあふれた財産を残すためにも、バイオマスという考え方は次世代への私たちの責務といえます。

生活環境を解決し、農業振興に役立てる、かずさ有機センターは、まさに新しいカタチのバイオマスへの挑戦といえます。

新しい有機へのチャレンジ。

先進の装置で理想的バイオマスを実現

●オープン式かくはん発酵機及び熱風式エアレーションシステム

町内の酪農家(酪農・飼育)から集めたふん尿を副資材(もみ殻等)及び熱風で水分調整し一次発酵槽でかくはん発酵機により発酵させる。

- ・発酵槽の片側には、側壁がなく、オープンなので、発酵速度に応じたかくはん水分調整が随時・随所で行える。
- ・発酵槽に直接搬入することができ、搬入しながら水分調整を行うことができるので1日の搬入量に制限がない。
- ・無駄のないかくはん発酵処理のため、ランニングコストが低減できる。

●脱臭装置

かくはん時は移動式脱臭フードによりスポットで1時間に25回換気、かくはん後に発酵槽を2回換気できます。その臭気は、ロックウール脱臭装置で環境に適したものに変わります。

●もみ殻バイオテクノロジーの導入

農家さんは昔から、農作物づくりにもみ殻が有効だと知っています。作物の味が向上する、無農薬栽培が可能になる、収量が上がる、経験から学んできた知恵といえます。でも、もみ殻を完熟堆肥にするには3~5年、手間と時間がかかります。もみ殻の堅い殻が分解できないからです。長い時間かかって出来上るもみ殻分解堆肥が手軽に使えるプロの農家が喜ぶ堆肥へと早代わりします。

1. 作物育成に有効とされていたもみ殻を新しいバイオ技術で発酵分解した肥料です。
2. もみ殻に含まれるケイ酸は、植物との親和性が高く、食味の向上に大きく役立ちます。
3. もみ殻、米ぬか、牛ふんをバランスよく発酵させ、総合菌体肥料となっていますので、土壌の改善にも役立ちます。
4. 植物由来のケイ酸効果で、病害虫耐性の向上、収量の向上にも効果的です。
5. 減農薬・減化学肥料の安全、安心な野菜の栽培ができます。

処理の流れ

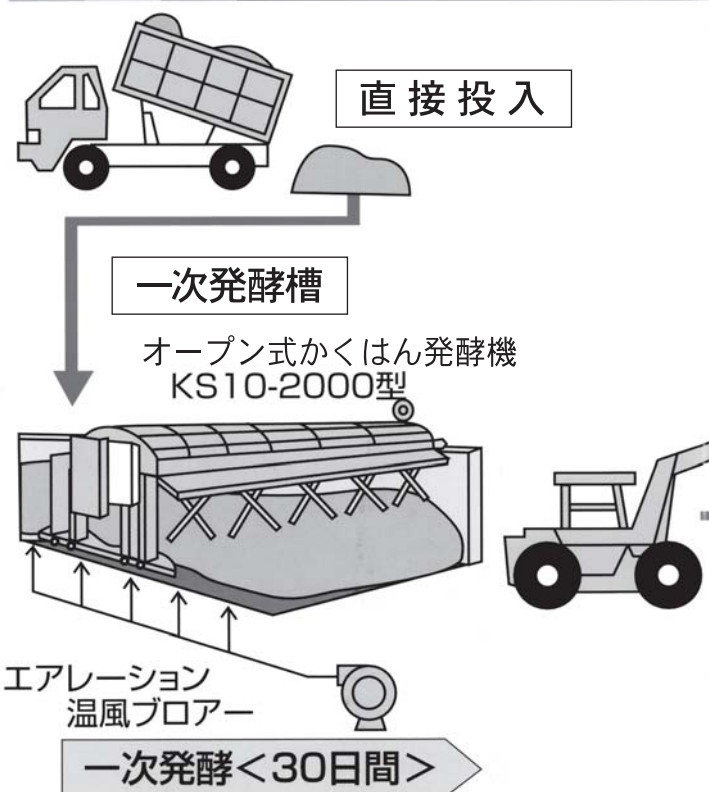

助役に板倉省二氏が就任



このたび、御園生町長のご推挙と町議会のご高配により4月1日付で町助役を拝命いたしました。

まことに微力でございますが、全力を尽くして重責を果たしたいと思っておりますので、ご指導ご鞭撻を賜りますようよろしくお願いたします。

さて、昨今の地方行政財政を取り巻く情勢は、極めて厳しいものがあります。このため町では、住民福祉の向上を基本に健全な行政運営を行うための「陸沢町集中改革プラン」を昨年度策定し、公表したところですが、平成17年度からの5年計画です。実施にあたっては痛みも伴うと思いますが、住みよい陸沢町実現のため町民のみならず、ご理解とご協力を切にお願いいたします。

今後とも一層のご指導、ご鞭撻を心からお願ひ申し上げます。就任のごあいさつといたします。

三橋優 収入役が退職



3月31日付で、三橋優収入役が退職されました。三橋氏は昭和37年4月に入庁し、税務課長、建設課長等を歴任され、平成10年3月に退職、その後、平成14年4月1日に収入役に就任されました。これまで40年間、町の発展のためにご尽力いただきありがとうございます。ありがとうございました。

若菜俊孝氏が人権擁護委員に



若菜俊孝氏(大上)は、4月1日付で法務大臣から人権擁護委員を委嘱されました。今後、町の人権相談でみなさんの相談相手としてご活躍頂きます。前委員の山崎希輔氏には、長い間人権擁護委員としてご尽力をいただき、誠にありがとうございました。

町職員の人事異動など

町長部局(4月1日付)

退職

3月31日付で次の方が退職されました。

板倉 省二(総務課長)

山田 義明(学校教育課主幹)

中村 かをる(社会教育課 兼幼稚園長)

小高 利啓(総務課課長補佐)

鵜沢 常子(学校教育課 土陸小学校主任調理員)

米倉 真弓(学校教育課 陸沢中学校調理員)

長い間ごくろうさまでした。

企画財政課

課長

宮崎 登身雄(建設課長)

課長補佐兼財政係長

石井 安邦(企画財政課主査 兼企画調整係長)

主査兼企画調整係長

平山 義晴(総務課管財係長)

主任主事

秋葉 秀俊(企画財政課主事)

税務課

課長

鈴木 定男(税務課長 兼課税係長)

課長補佐兼収税第2係長

今関 雄一(建設課主査 兼計画係長)

主査兼収税第1係長

中村 精一(主査兼収税係長)

主査

齋藤 実(福祉衛生課主査 (社会福祉協議会))

課税係長

川越 康子(収入役室 出納係長)

主任主事

宮崎 則彰(税務課主事)

主事

岡田 憲二(総務課主事 選管書記・議会書記)

主事補・選管書記・議会書記

古山 雅敏(総務課主事補 選管書記)

収入役室

室長兼出納係長

村松 恒雄(学校教育課長)

総務課

課長兼管財係長

選管書記長

田中 慶一(企画財政課長)

課長補佐兼総務係長・選管書記

齊藤 賢治(企画財政課主査 兼財政係長)

副主査

白井 住三子(税務課副主査)

主事補・選管書記・議会書記

久我 威夫(総務課主事補 議会書記)

主事補・選管書記・議会書記

古山 雅敏(総務課主事補 選管書記)

住民課

課長補佐兼任住民係長

中村 雪江(住民課主査兼

住民係長)

主任主事

関 裕司(住民課主事)

主事補

内山 裕介(学校教育課主事補)

福祉衛生課

課長

長谷 茂子(福祉衛生課長兼

健康衛生係長)

主査兼健康衛生係長

白井 実(総務課主査兼総務

係長・選管書記)

主任主事

小高 俊一(福祉衛生課主事)

保育所

保育士

小高 嘉奈子(幼稚園教諭)

振興課

課長補佐兼商工観光係長

佐貫田 利一(環境課

課長補佐兼環境係長)

主査兼産業振興係長

田邊 浩一(振興課産業振興係長)

主事

芝崎 洋一(住民課主事)

環境課

課長兼環境係長

高梨 正一(環境課長)

建設課

課長兼計画係長

高梨 正一(環境課長)

※環境課長が建設課長を兼務

農業委員会(4月1日付)

農業委員事務局

事務局長

市原 武(振興課長)

※振興課長が農業委員会事務局長を兼務

教育委員会(4月1日付)

学校教育課

教育長兼学校教育課長事務取扱

市原 享(教育長)

主幹兼幼稚園長

酒井 政則(長南町

教育委員会主幹)

課長補佐

鈴木 庄一(社会教育課主査

兼文化係長)

主事

宮原 勇二(振興課主事)

土睦小学校主任調理員

松崎 玲子(土睦小学校

主任用務員)

睦沢中学校主任調理員

奥村 雅江(睦沢中学校

主任用務員)

社会教育課

課長兼中央公民館長兼社会教育係長

高橋 正一

(社会教育課長兼中央公民館

長兼歴史民俗資料館長兼総

合運動公園所長兼社会教育

係長)

主幹兼歴史民俗資料館長

高貫 富夫

(農業委員会事務局長)

課長補佐兼総合運動公園所長

兼体育係長

久我 治

(振興課長補佐兼商工観光係長)

主幹・派遣社会教育主事

大野 芳文(長生村一松小学校)

中央公民館主任用務員

川篠 美津子

(瑞沢小学校主任用務員)

社会福祉協議会(4月1日付)

社会福祉協議会事務局

主査

村杉 文俊

(社会教育課体育係長)

町内教職員の人事異動(4月1日付)

(4月1日付)

土睦小学校

転出者

校長 岩崎 正方

長南町立長南中学校へ

教頭 一條 秀司

長柄町立日吉小学校へ

教諭 大村 敏江

茂原市立豊田小学校へ

転入者

校長 山田 義明

睦沢町教育委員会から

教頭 角田 貞史

茂原市立早野中学校から

教諭 林 二枝

茂原市立二宮小学校から

教諭 伊原 讓二

白子町立白濁小学校から

教諭 江澤 祐美(新規採用)

技師 田崎 麻衣(新規採用)

瑞沢小学校

転出者

教頭 飯島 正

一宮町立東浪見小学校へ

事務長 齊藤 由喜子

長柄町立長柄小学校へ

転入者

教頭 木村 政一

茂原市立二宮小学校から

教諭 石井 賢司

白子町立南白亀小学校から

副主査 川城 由美子

長生村立長生中学校から

教諭 酒井 慶子(新規採用)

睦沢中学校

転出者

教諭 土橋 和三

茂原市立西陵中学校へ

教諭 山田 弘公

茂原市立早野中学校へ

教諭 加藤 伸一

一宮町立一宮中学校へ

教諭 川崎 正寿

長柄町立長柄中学校へ

転入者

教諭 深山 秀樹

睦沢町教育委員会から

教諭 吉野 都之

千葉市立川戸中学校から

退職

3月31日付で次の方が退職されました。

村杉 浩子

(土睦小学校教諭)

田中 栄子

(土睦小学校上席専門員)

唐鎌 美智子

(瑞沢小学校教諭)

長い間ごろうさまでした。

「今年も健(検)診が始まります」

●65歳以上の方の健診方法が変わります

健診は現在の健康状態の目安です。病気の早期発見、早期治療だけでなく運動や食事、睡眠といった普段の生活習慣を見直す機会でもあります。

これまで生活習慣病予防を目的に、毎年基本健康診査を実施してきましたが、今年度より65歳以上の方は介護予防を強化していくことを目的とした健診方法が変わります。

65歳以上の方は表1の「基本チェックリスト」を回答してもらいます。

「基本チェックリスト」の内容は、「運動」「栄養」「口腔(口の中)」「閉じこもり」「認知症」「うつ」に関する24項目の質問及び身長・体重測定で、現在の生活機能状態を評価するものです。その結果により必要に応じて健診時に医師が口の中の状態や、嚥下状態(食事のときの飲み込み)、関節の動きを診察します。

●年に一度は健(検)診を

誤った生活習慣は肥満や高血圧や高脂血症、糖尿病等を引き起こします。これらの病気の初期には自覚症状がないことが多く、脳血管疾患や心疾患の原因でもあります。将来、要介護状態にならないように自分の健康は自分で守りましょう。健診を受けたままにしておくのではなく、結果をその後の生活に活かしていきましょう。

町では下記の日程で基本健康診査、結核検診、肺がん検診、前立腺がん検診を実施します。健(検)診を希望する方には事前に問診票を郵送します。新たに健(検)診を希望する方は、下記までご連絡下さい。なお、原則として現在病気が治療中の方は検査が重複する場合がありますので対象外とします。希望する方は、主治医とご相談の上受けて下さい。

<連絡先>

福祉衛生課健康衛生係

(農村環境改善センター内)

☎44-2506

表1 基本チェックリスト

No.	質問項目	回答 (いづれかに○を お付け下さい)	No.	質問項目	回答 (いづれかに○を お付け下さい)
1	バスや電車で1人で外出していますか	0.はい 1.いいえ	14	お茶や汁物等でむせることがありますか	1.はい 0.いいえ
2	日用品の買物をしていますか	0.はい 1.いいえ	15	口の渇きが気になりますか	1.はい 0.いいえ
3	預貯金の出し入れをしていますか	0.はい 1.いいえ	16	週に1回以上は外出していますか	0.はい 1.いいえ
4	友人の家を訪ねていますか	0.はい 1.いいえ	17	昨年と比べて外出の回数がへついていますか	1.はい 0.いいえ
5	家族や友人の相談にのっていますか	0.はい 1.いいえ	18	周りの人から「いつも同じ事を聞く」などの物忘れがあるとされますか	1.はい 0.いいえ
6	階段を手すりや壁をつたわずに昇っていますか	0.はい 1.いいえ	19	自分で電話番号を調べて、電話をかけることをしていますか	0.はい 1.いいえ
7	椅子に座った状態から何もつかまらずに立ち上がっていますか	0.はい 1.いいえ	20	今日が何月何日かわからない時がありますか	1.はい 0.いいえ
8	15分位続けて歩いていますか	0.はい 1.いいえ	21	(ここ2週間) 毎日の生活に充実感がない	1.はい 0.いいえ
9	この1年間に転んだことがありますか	1.はい 0.いいえ	22	(ここ2週間) これまで楽しんでやっていたことが楽しめなくなった	1.はい 0.いいえ
10	転倒に対する不安は大きいですか	1.はい 0.いいえ	23	(ここ2週間) 以前は薬にできていたことがおっくうにかんじられる	1.はい 0.いいえ
11	6カ月間で2-3kg以上の体重減少がありましたか	1.はい 0.いいえ	24	(ここ2週間) 自分が役に立つ人間だと思えない	1.はい 0.いいえ
12	身長 cm 体重 kg (BMI=) (注)		25	(ここ2週間) わけもなく疲れたような感じがする	1.はい 0.いいえ
13	半年前に比べて固いものが食べにくくなりましたか	1.はい 0.いいえ			

平成18年度 各種健(検)診実施予定表

健(検)診名	対象者	実施日	内容	料金
基本健康診査 肝炎ウイルス検査	基本:40歳以上 肝炎:40・45・50・ 55・60・65・70歳	結核検診と基本健診は 同日に行ないます。 6月29日・30日	問診、身体計測、医師 の診察、血圧測定、尿 検査、血液検査、心電 図など	40歳~69歳 1,000円 70歳以上 無料
結核検診	昭和17年3月31日以前に生まれた方	7月1日・3日~7日	胸部エックス線検査	無 料
肺がん検診 (胸部エックス線検査)	昭和17年4月1日~昭和41年 4月1日生まれの方	結核検診と基本健診 は同日に行ないます。	問診、胸部エックス線検査	500円
肺がん検診 (喀たん検査)	40歳以上 (喀たん検査該当者)	喀たん回収日 7月12日	問診、胸部エックス線フィルム 読影、喀たん細胞診	500円
前立腺がん検診	男性50歳以上	6月29日・30日 7月1日・3日~7日	血液検査	500円

*会場は、農村環境改善センターです

新しくなった介護予防事業を紹介します！

平成12年度からスタートした介護保険制度が6年を経過しました。要介護認定者の推移をみると、全国的に増加しており、特に要支援・要介護1の増加率が高くなっています。また、65歳以上の要介護になる原因では、脳血管疾患や生活機能の低下によるものが多くなっています。さて、睦沢町はどうでしょうか。要介護認定者数が年々増加しており、特に要介護1の割合が急増しています(図1)。また、要介護になる原因は男女とも脳血管疾患が圧倒的に多く、次いで関節疾患や認知症となっています(図2、図3)。今後、さらに高齢化が進み、要介護者の急増が予測されることから、要介護状態にならないよう、早期から介護予防に取り組まなければなりません。そこで、元気で高齢期を過ごせるよう、新たに介護予防事業として予防対策を強化

図1 介護度別要介護認定者数の推移



図2 要介護の原因(男)



図4

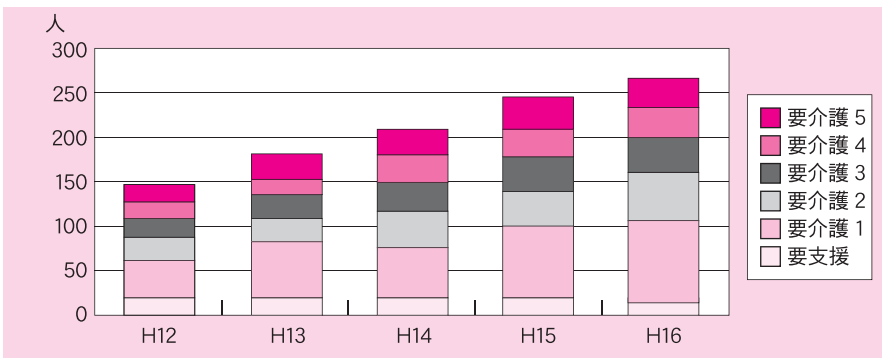

することになりました。

介護予防事業の流れ

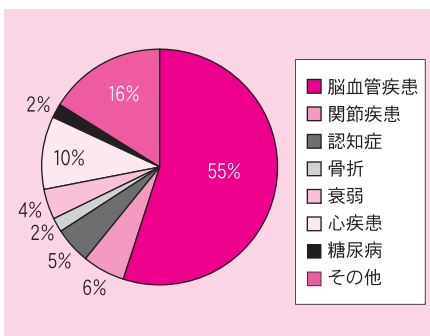
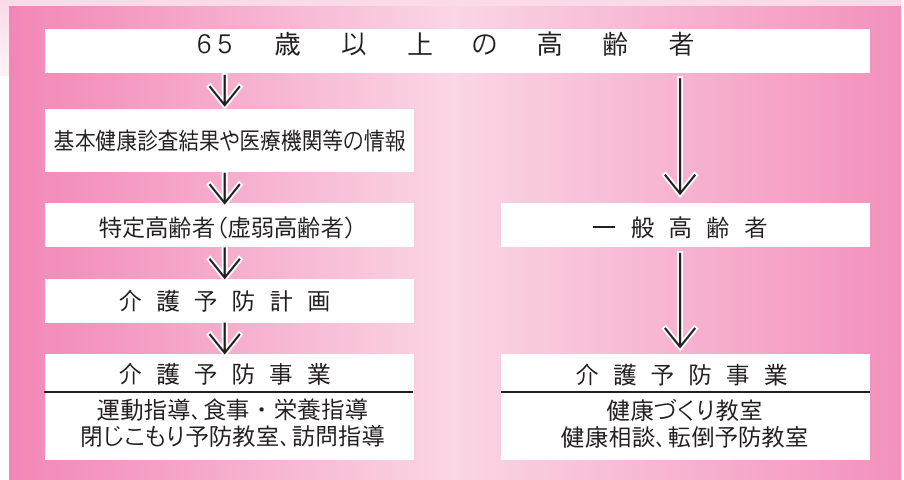
図4のとおり、65歳以上の方は、特定高齢者と一般高齢者に分かれます。

特定高齢者とは、近い将来、何らかの原因で要介護状態になる恐れのある方です。一般高齢者とは現在も元気に活

動されている方です。特定高齢者の方は、町で実施している基本健康診査結果や医療機関等からの情報などにより認定されます。認定されると、保健師が生活機能低下の原因や現在の状況に見合った個別の介護予防計画を立てることにより、介護予防事業に積極的に参加してもらいます。

介護予防事業には、特定高齢者の方を対象とした、骨折予防や運動機能の向上を図るための運動指導、栄養状態や嚥下(食事のときの飲み込み)状態を改善するための指導、外出する機会がなく閉じこもりがちな高齢者が参加できる閉じこもり予防教室などがあります。また、一般高齢者の方が参加できる事業として、従来どおり、栄養・運動に関する健康づくり教室や健康相談などがあります。元気で長生き、少しでも要介護状態にならず、機能の維持・改善を図ることが介護予防事業の目標です。もちろん、元気な一般高齢者の方は、今後も継続して、活動的な85歳を目指した健康づくりを推進していきます。

図3 要介護の原因(女)

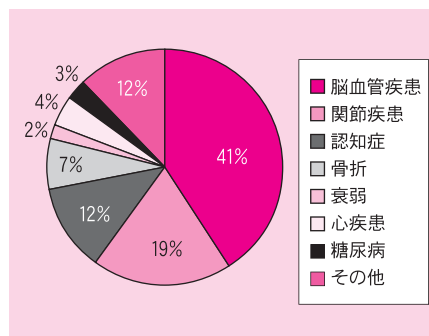

児童手当制度が4月1日から拡充されました

児童手当が、現在の小学校第3学年修了前(9歳到達後最初の年度末)までから、小学校修了前(12歳到達後最初の年度末)までに拡大され、所得制限限度額も次のとおり引き上げされました。(単位:万円)

扶養親族等の数	自営業者(国民年金加入者)	サラリーマン(厚生年金等加入者)
0人	460.0	532.0
1人	498.0	570.0
2人	536.0	608.0
3人	574.0	646.0
4人	612.0	684.0
5人	650.0	722.0

新たに、児童手当等を受けられる保護者の皆様は、役場福祉衛生課の窓口(公務員の方は勤務先)で認定請求等の手続きが必要となります。ただし、所得制限限度額を超える場合は、児童手当は支給されません。

◎平成18年度小学4年生の児童の保護者の皆様

(平成8年4月2日生～平成9年4月1日生)
平成18年3月まで児童手当を受給していた保護者の方は、手続きの必要はなく、4月以降も引き続き支給されます。

前記に該当しない保護者の方で、受給資格がある場合は、新たに認定請求が必要となります。

(次を参照ください)

◎平成18年度小学5・6年生の児童の保護者の皆様

(平成6年4月2日生～平成8年4月1日生)

現在、児童手当を受給していない保護者の方は認定請求、小学校3年生までの児童について児童手当を受給していた保護者の方は、額改定請求の手続きが必要となります。

◎これまで、所得制限により児童手当を受給していない保護者の皆様
所得制限の引き上げにより新たに児童手当を受給できる場合がありますので、該当する保護者の方は、認定請求の手続きが必要となります。

《認定請求書に必要な添付書類》

- ・健康保険証の写し(厚生年金加入者のみ)
 - ・所得証明書(平成17年1月1日に町内に住所がなかった方)
- なお、法施行日(平成18年4月1日)から平成18年9月30日までに受け付けたものに限り、特例的に4月1日(または支給要件に該当した日)にさかのぼって支給されます。

また、郵送による受付もいたします。(なお、郵送による到着日を受付日といたします。)

詳しくは、
役場福祉衛生課
☎44-2504





俳句

春愁や武士惚ぶ古戦場
鶯に目覚めよき日と思ひけり
カンバスに納まり切れぬ安房の春
嘸出る治まるを待つ朝餉かな
降る雨に万物起きて春夕はるゆふ
四月馬鹿堂の財布を振って見せ
春愁や鯉御殿の大広間
盛春は青春の語につらなりぬ
里に灯がつき春月を押し上げぬ
ステッキを新しくして三鬼の忌
桜咲く絵画にうつし永久に愛で
大らっぱ小らっぱ水仙とりどりに
水涸れて片寄る川に釣場なし
古墳群みな一せいに下萌える
春満月の一夜の宿り大水田
大あぐらにまんまる猫や春日差

鈴木基次郎
山本阿以
海保信照
野村善之
野村善之
須田ひろし
河野悦子
中嶋重厚
津川小汀
葵川かける
小高いわお
田辺きわ子
尾手岳城
田中久子
加藤秀子
篠田とみ

陸沢町
厚生保護女性会
設立

3月27日に陸沢町更生保護女性会が設立され、会長に妙楽寺の小川美恵子さんが就任されました。女性の立場から、保護司への活動協力や青少年の非行防止など、地域社会へのボランティア活動を積極的に行う団体です。

●河川水位が
インターネットで
確認できます●

千葉県では、河川水位をウェブサイトで公開しています。
町内4箇所(寺崎・金田・瑞沢川調節内・瑞沢川調節外)の水位情報を左記アドレスでご覧になれます。
気象庁の注意報、警報情報についても記載されていますので、避難行動等の防災対策にご活用下さい。
URL <http://chiba.pref.bosai.info/>
問い合わせ 役場建設課 ☎44-2507

平成18年 標準小作料及び、 農作業別標準労働賃金・機械による標準作業料金

1. 標準小作料について

標準小作料は、『借り受けて作付できる農地』を対象として定められていますが、市町村によって転作率が異なり、睦沢町では、ここ数年40%弱が割り振られていますので、一般的には下記表中の『転作率込みの標準小作料』を参考にしています。

【計算例】（概ね30aの整田の場合） $10a当り 22,000円 \times (1 - 0.4) = 13,200円$

貸し手、借り手が話し合いによって小作料を決めるときの目安であり、双方の事情も考慮し、納得のいくように十分話し合って決めて下さい。

農地の区分		標準小作料(円)	転作率込みの標準小作料(円)	備考
田	土地改良施行済で概ね30aの整田	22,000	13,200	ほ場条件がよく、良好な水田
	土地改良施行済で概ね15a以上の整田	17,000	10,200	ほ場条件がよく、比較的よい水田
	山間谷津田等	7,000	4,200	ほ場条件が悪く、著しく劣る水田
畑	上	8,000		平地で労働生産性の高い畑
	下	5,000		山間谷津合等で労働生産性の低い畑

2. 農作業別労働賃金・機械による農作業料金について、下記のとおり標準額を定めました。

農作業受委託等の経費の参考としてください。（平成18年3月20日改訂 睦沢町農業委員会）

区 分		賃金・料金(円)	備 考
労 賃	田作業・一般	7,500	1日当り8時間
	畑作業・一般	6,000	〃
機 械 による 農 作 業 料 金	水田耕起(トラクター)	5,500	10a当り
	〃 (耕運機)	7,000	〃
	畦塗り(トラクター)	4,000	100m当り
	水田代かき(トラクター)	6,000	10a当り 2回かけ
	〃 (耕運機)	5,500	〃
	植付(田植機)	6,200	〃 苗代は別(側条施肥は別途協議)
	刈取・脱穀(コンバイン)	17,000	〃 湿田、倒伏田などはその状態により割増料金とする(運搬費は別)
	乾燥・粉すり	2,200	1俵当り(運搬費は別)
	粉すり	700	〃 (別途に乾燥して、粉すりのみをする場合)
	育苗	730	〃 (硬化苗)

※1. 土地改良施行済の平坦地で、概ね30aの整田で水田栽培作業全般の農機具の利用できる水田を標準とします。

※2. この料金表は県農業会議の設定したものを参考に、本町の実情をふまえ、また近隣市町村との均衡を考慮の上決定しました。

【問い合わせ】町農業委員会事務局（☎ 44-2512） または、お近くの農業委員までお問い合わせ下さい。

この善意は、町社会福祉増進のため大切にに使わせていただきます。

さくら祭チャリティーコンサート
22、176円

商工会女性部	5、000円
匿名	3、000円
匿名	1、000円

ありがとうございました
(3月1日～3月31日) 敬称略



ふれあいサロン
瑞沢地区社会福祉協議会主催
によるふれあいサロンが3月23日(木)に町総合運動公園で行われました。
地元の高齢者の方々がユニカールを行い、楽しいひとときをすごしました。

杜協だより

カレンダー



※注意 このカレンダーの予定は6月分の予定です

木

金

土

	<p>1</p> <p>2コース粗大ゴミ</p> <p>プール開き（運） 行政・人権相談（改セ） 10:00～16:00</p>	<p>2</p> <p>もえるゴミ</p>	<p>3</p>
<p>もえるゴミ</p> <p>（改セ） ～13:20</p>	<p>8</p> <p>2コース資源ゴミ 乾電池</p>	<p>9</p> <p>もえるゴミ</p>	<p>10</p> <p>2コース粗大ゴミ</p> <p>太巻き寿司教室（公）9:00～ 仏像鑑賞講座（資）13:30～ 乳・子宮がん検診（改セ） 受付時間 8:30～10:30 13:00～15:00</p>
<p>もえるゴミ</p> <p>（改セ）</p>	<p>15</p> <p>2コースもえないゴミ</p> <p>総合運動公園施設 無料開放（運） 遊びの広場（改セ） 10:00～13:00</p>	<p>16</p> <p>もえるゴミ</p>	<p>17</p> <p>おはなし『もこもこ』（公） 15:00～ 植物観察会『小石川植物園』（資）</p>
<p>もえるゴミ</p> <p>（改セ）</p>	<p>22</p> <p>法律相談（要予約） 10:00～12:00</p>	<p>23</p> <p>もえるゴミ</p>	<p>24</p> <p>料理教室（公）13:30～ 押し花教室（公）13:30～</p>
<p>もえるゴミ</p> <p>（公）9:00～</p>	<p>29</p> <p>結核検診・肺ガン検診・ 基本健康診査</p>	<p>30</p> <p>もえるゴミ</p> <p>町・県民税 第1期納期限 結核検診・肺ガン検診・ 基本健康診査</p>	

6

2006 月分

くらしの

日

月

火

水

- (公)は中央公民館、(資)は歴史民俗資料館、(運)は総合運動公園、(ゆ)はゆうあい館、(改セ)は農村環境改善センター
- 睦沢診療所/44-2236 ●公立長生病院/34-2121 ●夜間急病診療所(午後8時~午後11時まで)/24-1010
- 睦沢町役場/44-1111 ●火災の問い合わせ/25-4411
- ゴミ収集コース 1コース ■大上、妙楽寺、佐貫、森、長楽寺、上之郷、下之郷、大谷木、北山田
2コース ■寺崎、川島、うぐいす里、上市場、小滝、河須ヶ谷、岩井

4

陶芸教室(公) 13:00~
大人の絵画講座(公) 13:30~

5

もえるゴミ

6

初心者ウォーキング教室(運)
9:00~11:30

7

ポリオ予防接種
受付時間 13:00

11

刃物研ぎ(改セ)
10:00~15:00
書道教室(公) 9:00~
企画展ギャラリートーク
(公) 14:00~

12

もえるゴミ

乳・子宮がん検診(改セ)
受付時間 8:30~10:30
13:00~15:00

13

1コース
もえないゴミ

心配ごと相談 13:00~16:00

14

親子ふれあい教室
10:00~11:30

18

絵画教室(公) 9:30~
大人の絵画講座
(公) 13:30~
園芸講座(公) 13:30~

19

もえるゴミ

献血(改セ)
受付時間 10:00~12:00
13:15~16:00

20

1コース資源ゴミ
乾電池

21

健康栄養相談
10:00~11:30

25

刃物研ぎ(改セ) 10:00~15:00
グラウンドゴルフ大会(運)
書道教室(公) 9:00~
フラワーアレンジメント教室
(公) 13:30~

26

もえるゴミ

27

1コース
粗大ゴミ

28

男性料理教室



←テープカットの様子

睦沢ダムと 林道妙楽寺佐貫線完成

水を満面に湛えた睦沢ダム(妙楽寺)で、3月21日(火)に竣工式が行われました。

このダムは、瑞沢川・長楽寺川沿岸の天然ガスの噴出に伴う、塩分やヨードを含んだ「かん水」による農作物への塩害を防止する目的で作られました。

また、県道大多喜一宮線(妙楽寺地先)と町道佐貫縦貫線(佐貫地先)を連絡する林道(林道妙楽寺佐貫線)が9年の歳月(H9～H17)をかけて完成しました。

当日は、来賓の皆さんによるテープカットが行われた他、妙楽寺ぜんぜんご保存会の皆さんによるぜんぜんごでダムの完成を祝いました。



←妙楽寺ぜんぜんご保存会

第8回遺跡見学会「埼玉(さきたま)古墳群と北武蔵の古代」
3月18日(土)、歴史民俗資料館主催で埼玉県行田市にある埼玉県立さきたま資料館、国指定史跡埼玉古墳群、稲荷山古墳などを見学しました。
参加者39人。

→埼玉古墳群の中にある
愛宕山古墳にて



第8回遺跡見学会



町長を表敬訪問された藤家氏

シニア海外ボランティア

藤家 梓さん 町長を表敬訪問

～3月24日(金)～

藤家梓さん(上市場)は、この4月からシニア海外ボランティアとして2年間シリアへ赴き、ジャガイモの病害虫対策の指導にあたります。

藤家さんは千葉県農業試験場(現千葉県農業総合研究センター)で37年間農業技術の開発にかかわり、この3月に同センター長を最後に退職されました。「費用援助だけでなく、今まで培った技術や経験を生かし、実際に現地に行って力になりたい」と海外ボランティアに参加したそうです。

ぼく
わたし

お父さん・お母さん こんなに大きくなったよ!

～睦沢保育所保育証書授与式～

3月24日(金)睦沢保育所で、保育証書授与式が行われました。

今回巣立った16人の児童たちは、姿勢を正してきびきびと歩き、丁寧におじぎをして保育証書を受け取っていました。

児童たちは最後に、お父さんやお母さんに「ありがとう!」「こんなに大きくなったよ!」などと思いきいの言葉を伝え、花を渡して一緒に退場し、感動的なムード漂う式でした。

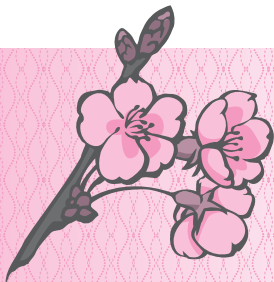

ご入学
おめでとう
ございます



睦沢幼稚園 入園式

4月10日(月)に平成18年度睦沢幼稚園入園式が行われ、27名(3歳児24名、4歳児3名)のみなさんが多数の来賓、保護者に祝福されるなか、幼稚園児の一員となりました。

土睦小学校入学式



瑞沢小学校入学式



4月7日(金)に土睦小学校・瑞沢小学校の入学式が行われました。
今年、土睦小45名、瑞沢小18名が入学しました。
式には御園生町長、市原町議会議長をはじめたぐさのご来賓の方々が出席し、町の将来を担う子ども達の入学をお祝いしました。
新入生は期待と不安の入り交じった顔で話に耳を傾けていました。

新しい駐在さんを紹介します。



この今野 かずお 和雄 警部補

本年3月9日付けで、上市場駐在に着任しました今野です。

これまででは、本署でパトカーに乗務していましたが、茂原警察署には、約10年前に一度勤務したことがあり、その時は、茂原市内の五郷駐在所にいました。駐在所勤務は、その時以来ですので、二度目になります。

出身は、北海道で、農家の8人兄弟のバッチ(方言で「末っ子」の意味)で、子どもの頃は、広々とした北海道の野山を駆け回っていました。

ここ睦沢町も豊かな自然のなかにあり、故郷を思い出して懐かしさを感じています。

56歳ですが、残った警察人生を睦沢町民の一人として、睦沢町と皆さまのため、全力で取り組みますのでよろしく申し上げます。

駐在所の活動紹介

駐在所のおもな仕事は、皆さまのご家庭を戸々に訪問する『巡回連絡』、管内の隅々まで目を光らせる『パトロール』をはじめ、職務質問による『犯人の検挙』や『交通違反の指導取り締まり』、『事件・事故の処理』などがあります。

皆さまの安全で安心できる生活を確保するため、これらの活動を積極的に推進してまいりますので、今後とも、交番・駐在所の活動にご理解いただくとともに、皆さまの身近で発生する犯罪の検挙や事件・事故の抑止活動に必要な情報の提供についてご協力をお願いします。



かてな ともお 嘉手納 知生 巡査

本年3月9日付けで、瑞沢駐在所に着任しました嘉手納です。

前任地は、千葉西警察署で留置管理の仕事をしておりました。

駐在所勤務は初めてですが、妻子とともに、緑が美しい睦沢町に住み、皆さまの温かい人柄にふれながら勤務できることに大きな喜びを感じています。実務経験も浅く、若輩ではありますが、一日も早くこの土地に馴染み、野球で鍛えた体力と行動力をもって積極的に行動し、安全で安心できる地域づくりのため、各種事件・事故の抑止や様々な相談事などに全力で取り組みますので、よろしくお願いいたします。

動物愛護法が変わります

平成18年6月1日から改正

① 飼い犬・飼いねこの引き取りが有料になります。

《一頭につき》

・ 生後91日以上の子犬・ねこ 2,000円
・ 生後91日未満の子犬・ねこ 400円

※引取りを依頼する前に、もう一度考えましょう。

○新しい飼主を探す。

○不妊・去勢手術をする。

○「しつけ」をする。

犬・ねこを絶対に捨てないでください。

② 動物取扱業者が届出制から登録制に変わります。

・ 動物取扱業者を営もうとする方は登録が必要になります。

※動物取扱業・動物の販売、貸出し、保管訓練、展示。

・ 登録申請手数料 1業種 15,000円
※すでに届出を行っている方は平成19年5月31日までに登録を行ってください。

③ 特定動物の飼養・保管が全国一律の許可制になります。

・ 特定動物を飼おうとする場合は、許可が必要です。

※特定動物：サル、トラ、ワニなどの人の生命、身体、財産に害を与えるおそれがある動物。

・ 飼養又は保管の許可申請手数料17,000円

問い合わせ

長生健康福祉センター(長生保健所)

☎ 22-5167

たのしい教室開催中 (絵画教室)

自然とのふれあいの中で、花や動物たちを絵で表現してみる。木々の描き方を工夫してみる。ブローチや置物を、木や花の種を使って自分だけのものを、つくってみる。

美しさや、表現力にすばらしさを感じる。子供たちの熱心な表情があります。



ブローチづくりの様子

本の読み聞かせ ボランティア募集

絵本の絵から子どもの美しい感性を育てる美しい日本語を、親からの語りかけにより、考えや思いを豊かにさせる。

そんな絵本とのふれあいのお手伝いをしてみませんか。

子どもさんといっしょに参加してみてください。

公民館玄関脇に図書返却用のポストを備えました。

開館以外の時間帯に図書を返却する時にご利用下さい。



頑張ってます！

「中学生ボランティア(生涯学習協力隊)」

陸沢中学校の生徒たちで組織している、「中学生ボランティア(生涯学習協力隊)」が生涯学習に関連する事業で活躍しています。

「中学生ボランティア」を依頼する場合は、陸沢町中央公民館(44-0211)までお問い合わせください。ただし、あくまでも中学生であるため依頼内容によっては協力できない場合がありますことをご了承ください。

☎44-0211

5月の教室と事業

教室・事業	時間	日程
こども料理教室	9:00	7日(日)
陶芸講座	13:00	
園芸講座	13:30	7日(日)・21日(日)
成人絵画講座		
太巻き寿司教室	9:00	13日(土)
パソコン相談室	9:00	14日(日)
書道教室	9:00	14日(日)・28日(日)
おはなし“もこもこ”	15:00	20日(土)
園芸教室	13:30	21日(日)
男性料理教室	9:00	24日(水)
料理教室	13:30	27日(土)
押し花教室		
絵画教室	9:30	28日(日)
フラワーアレンジメント教室	13:30	

5月の休館日

1日(月)
8日(月)
15日(月)
22日(月)
29日(月)

催し物の案内

常設展「睦沢の歴史と民俗」

睦沢の歴史や民俗を総合的に紹介。県指定文化財の平安仏3体、町指定民俗文化財「鶴羽神社十日祭」関係資料、戊午関係資料、芝原人形ほか。

とき 4月1日(土)～5月14日(日)

企画展「むつざわ・昔の学校」展

昔の小学校のベル、教科書、校旗、優勝幟、卒業証書、卒業記念写真、運動会の写真ほか小学校時代の思い出の絵など当館所蔵の学校関係資料で昔の学校の様子を思い起こします。

とき 5月20日(土)～7月23日(日)



▲睦沢村立瑞沢小学校の校旗

資料館友の会主催美術館見学会

公民館のバスで日本民芸館と世田谷美術館を見学。要申込。実施1ヵ月前から受付開始。

友の会会員の方の参加も可。参加費2,800円

とき 5月28日(日)

歴史民俗体験講座(1)

「第11回よろいを着て戦国武将」

よろいを着て戦国武将になった気分を。申込不要、直接会場へ。無料。

とき 5月5日(金)午後1時30分から

歴史民俗体験講座(2)

「茶摘みで『おーいお茶』」

茶摘みを体験します。参加費100円

とき 5月13日(土)

午後1時30分から

第16回植物観察会「小石川植物園」

小石川植物園は東京大学の付属植物園で、徳川幕府が作った小石川御薬園から始まり、養生所の井戸も残っています。この世界有数の歴史を持つ植物園を見学します。参加費800円。実施1ヵ月前から受付開始。

とき 6月17日(土)

第4回睦沢町の文化財探訪

「睦沢町の歴史的建造物」

公民館バスで町指定文化財日吉神社本殿などの歴史的建造物を見学。要申込。

実施1ヵ月前から受付開始。9時～16時。参加費無料。

とき 5月21日(日)



資料館だより

☎44-0290

収蔵品紹介(52) 瑞沢尋常小学校優勝幟



●紫地で、中央に「優勝」、下に「夷隅郡瑞沢尋常小学校」とあり、周囲に黄色の房が付いている。「尋常高等小学校」とあるので、戦前の昭和16年以前のものであると思われる。学校教育史の貴重な資料です。



▲昨年の植物観察会の様子



▲昨年の文化財探訪の様子

土睦小学校旧敷地跡の二宮金次郎像(上市場)

二宮金次郎は天明7年に現在の小田原市に生まれた。勤勉儉約で小田原藩領などを財政再建したことが有名で、明治政府の国民教化政策により全国に普及して像が作られた。多くは少年の頃の姿で、薪を背負って歩きながら本を読んでいる。働きながら勉学に努力したことこの象徴であろう。

土睦小学校の二宮金次郎像もその一つで、昭和12年6月28日に土睦小学校(明治40年開校)の開校記念日に川島の鶴沢昇作氏から孫の入学記念として寄贈された。像は設立当時、職員室の前にあった。台座には「世をすくふ聖人とあふく二宮のをさなすがたをミなとおろかむ 昇作」との短歌が記されている。

土睦小学校は、昭和48年に現在地に移転するまで、上市場公園となっている場所にあった。校舎と子どもは移転したが、像は移転されずに今も旧敷地跡に残っている。

土睦小学校の二宮金次郎像も、学校教育史の貴重な資料である。(久野一郎・資料館学芸員)



上市場公園に残る二宮金次郎像

21世紀への遺産

109



●町民歩け歩け大会開催

3月26日(日)に佐原市の香取神宮より小野川沿いへ諏訪山展望台へ利根川河川敷へ香取神宮まで13kmのコースで開催されました。当日は天候が心配されましたが、午後からは春の日差しを浴びながら楽しく歩くことができました。

●アクアビクス&水中ウォーキング教室参加者募集

対象 成人

とき 6月16日～9月15日

毎週金曜日

午前10時～11時

参加費 2,000円(保険料他)

料他)

ところ 総合運動公園プール

募集定員25名

(定員になり次第締切ます)

※参加申込は5月31日(水)までに参加費を添えて総合運動公園にお申込みください。



●もうすぐプール開き

今年も6月1日(木)9時からプールを開放します。

※プールをご利用の際は、必ず水泳帽を着用し、ルールを守って楽しくご利用ください。

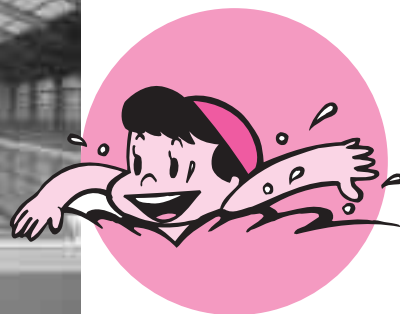

●ゴルフ部に入りませんか?

陸沢町体育協会、ゴルフ部では、部員を随時募集しています。

ゴルフは年齢や性別に関係なく一緒に楽しむことが出来るスポーツです。

また、ハンデキャップにより初心者から熟練者までともに競い合うことが出来ることも魅力です。

町内には3箇所のゴルフ場があり、大会も毎年違うコースを使用できます。

興味のある方は、お気軽に各地区のゴルフ部役員に声をかけてください。



5月の教室開催日

幼児親子運動教室	10:00～11:00	12日・19日・26日
幼児リズム運動教室	9:00～12:00	13日・20日・27日
ジュニアスポーツ教室1年	16:00～17:00	12日・19日・26日
ジュニアスポーツ教室2年	17:00～18:00	12日・19日・26日
ジュニアスポーツ教室3年	18:00～19:00	10日・17日・24日・31日
卓球教室	10:00～12:00	13日・20日・27日
ウエルネス教室	13:30～15:00	12日・19日・26日

総合運動公園だより

☎44-1565

5月の休館日

- 1日(月)
- 8日(月)
- 15日(月)
- 22日(月)
- 29日(月)

なるほど

国保だより

会社を退職したとき

会社を退職して、年金を受けられる75歳未満の人とその扶養家族は、「退職者医療制度」で医療を受けます。

*対象となる人

次の条件すべてにあてはまる人（退職被保険者本人）とその扶養家族が対象となります。

1. 国民健康保険に加入している人
2. 老人保健の適用を受けていない人
3. 厚生年金や各種共済組合などの年金を受けられる人で、その加入期間が20年以上、もしくは40歳以降に10年以上ある人

*お医者さんにかかるとき

病院などの窓口で「国民健康保険退職被保険者証」を提示して受診します。

一部負担金は、退職被保険者が70歳未満の場合は3割、70歳以上の場合は1割（一定以上所得者は2割）で、一般の国保と同様になります。

*退職後の医療保険

国保の「退職者医療制度」の適用を受ける以外にも、一定の要件を満たせば他の医療保険を選択できる場合もあります。

- ★（任意継続）引き続き職場の健康保険に加入する。
- ★他の医療保険に入っている家族の扶養家族になる等詳しくは、健康保険組合などにお問い合わせください。

年金の手続きをすると年金証書が送付されますので、14日以内に退職者医療制度への届け出をしてください。

※手続きに必要なもの
①加入している健康保険証 ②年金証書 ③印鑑

教えて！ ねんきん ななちゃん

学生の国民年金保険料が納付できないときは？

Q、 私は20歳になって国民年金に加入しましたが、学生なので収入がなく、親も学費の負担が大きいので私の国民年金保険料まで納められません。何かよい方法はないでしょうか。

A、 学生納付特例制度があります。この制度は在学中の保険料の納付が猶予され、社会人になってから後払いすることができます。（注）

申請の手続き先は住所地の市区町村の国民年金担当窓口です。認められる期間は4月から翌年3月までの1年分です。

なお保険料の納付がない場合、手続きをしていなければ学生でも未納期間になってしまい、在学中の病気や事故のときに障害基礎年金が受けられなかったり、2年を過ぎるとあとから保険料を納めることができなくなったりしてしまいますので、保険料を納められない学生の方は忘れずに手続きをしましょう。

（注） 後払いできる期間は、承認を受けた期間より10年以内です。（ただし、2年以上過ぎた期間については加算額がつきます。）

学生納付特例制度は毎年手続きが必要です。すでに特例制度の手続きをしている方で18年度も引き続き特例を受けたい方も改めて手続きをしてください。

※手続きに必要なもの
①学生証 ②年金手帳 ③印鑑

月日	茂原地区		一宮地区
	内科系	外科系	
5・3	吉田医院 34-3045	長生病院 34-2121	清水医院 42-2950
4	粒良医院 25-8580	菅原病院 25-1171	長生八積医院 32-3282
5	ポプラクリニック 23-3111	茂原機能クリニック 25-7755	津谷クリニック 32-5645
7	東部台医院 22-2455	鎗田整形外科医院 24-8686	よねもと整形外科 40-1065
14	鵜澤医院 34-2008	山之内病院 25-1131	鈴木医院 42-3111
21	にしざわ内科 20-3777	君塚病院 25-1811	睦沢診療所 44-2236
28	清水三郎医院 25-0776	宍倉病院 24-2171	長島医院 42-8800

夜間急病診療所 診療科目 内科・小児科 診療時間 午後8時～11時まで
 茂原市八千代1-5-4（消防署裏） ☎24-1010
 夜間急病診療テレフォン案内 ☎24-1011 午後7時～翌午前6時まで

日曜・休日当番医
 （診療時間 午前9時～午後5時まで）
 ※変更になる場合もあります
 消防本部通信指令課へ
 お問い合わせください
 ☎24-1011

乳がん・子宮がん検診が
はじまります

乳がん・子宮がん検診は
同日に実施しています。
年に1度は、がん検診を
受診しましょう。

日 程	受付時間
5月24日(水)	8:30~10:30
6月12日(月)	13:00~15:00
6月10日(土)	8:30~10:30

※土曜日は午前のみ

対象者：乳がん

女性30歳以上

子宮がん

女性20歳以上

会場：

農村環境改善センター

申し込み・問い合わせ：

福祉衛生課

(改善センター内)

☎44-2506

長生健康福祉センター(長生保健所)の相談・検査の案内

担当課	項 目	日 時	備 考
地域保健福祉課	女性のための健康相談	第2火曜日(内科) 第4水曜日(産婦人科) 午後1時30分~3時	(予約制) 0475-22-5914 更年期障害や性・月経に関する 悩み、ストレスからくる心身の 不調等女性医師、保健師、管理 栄養士が相談に応じます。
	未熟児健康相談	第1木曜日 午後1時~2時 (5月および平成19年1月は第3木曜日)	2,500g未満で生まれたお子 さんを対象に運動発達・育児・ 栄養面に関する相談を行います。
	療育相談	4月及び奇数月 第2金曜日 ただし、7月のみ第3金曜日(7月21日) 午後1時~2時	整形外科医により運動機能面 に関する相談を行います。
	こころの健康相談	第1・3月曜日 午後2時~3時30分 第2火曜日(老人精神保健福祉相談) 午後3時30分~4時30分	(予約制) 精神保健に関する相談を専門医師・ 精神保健福祉相談員等が行います。
	こどもの発達相談	第4火曜日 午後1時~4時 (12月のみ第4金曜日)	(予約制) お子さんの言葉の遅れ等の相談 です。
	不妊相談	第2木曜日 午後1時~3時	(予約制) 0475-22-5914 不妊に関する一般的な相談や不 妊治療に関する情報提供等を行 っています。
	DV相談	毎週火曜日 電話相談は平日午前9時から午後5時	(予約制) 配偶者やパートナーから受ける 暴力に関する相談です。 専用電話 0475-22-5565
健康生活支援課	エイズ検査・相談	第1、3火曜日 午後1時~2時 偶数月の第3火曜日 午後5時30分~7時	匿名・匿住所で受けられます。 料金は無料です。
	骨髄バンク登録受付	第1、3火曜日 午後1時	(予約制) 骨髄移植推進財団にドナーとし て登録をします。
広域検査課	腸内細菌検査(検便)	第1、2、3、4火曜日 午前9時~11時	
	水質検査	指定した水曜日 9時から11時 電話により予約を受け付けます。専用の容器 を使いますので容器を取りに来ていただきます。	(予約制) 井戸水の安全性を検査します。

※該当日が祝祭日の場合は実施しません。

※詳細については、電話でおたずねください。(22-5167)

春季行政相談強調週間

5月22日(月)～28日(日)

行政相談とは、国道・登記・年金などの国の仕事や、郵便局・NTTなどの特殊法人の仕事について苦情、意見要望をお聴きし、その解決の促進を図るものです。

本町では、毎月第2水曜日に人権相談と一緒に行政相談を行っています。

今日は、行政相談強調週間に合わせて左記のとおり行います。
相談は無料で、秘密は厳守しますので、お気軽にご相談ください。
行政相談（人権相談も併せて行います）

とき 5月24日(水)

午後1時～4時

ところ 農村環境改善センター

※総務省千葉行政評価事務所の行政相談苦情110番でも相談を受け付けていますので、ご利用ください。

☎ 0570-090110

Fax 043-246-9829

URL

http://www.soumu.go.jp/kanku/kanto/chiba.html

問い合わせ

役場総務課 ☎44-2500

役場住民課 ☎44-2503

保育所の一時移転について

町が行った調査により、保育所のもも組とばら組の保育室天井部分吹き付け材にアスベストが含有されていることがわかりました。

保育所では、園児の安全を第一に考え工事終了までの間、幼稚園に一時移転し、3月27日(月)から幼稚園において保育を行っています。

住民並びに保護者等の方々にはご迷惑をおかけいたしますが、何卒ご理解を賜りたくお願い申し上げます。

問い合わせ

睦沢保育所 ☎44-0046

自動車税の納期限は

5月31日(水)です

5月上旬に自動車税事務所から納税通知書が送付されますので、町収入役室または、最寄りの金融機関、コンビニエンスストア（一部を除く）などですぐに納めましょう。

詳しくは、納税通知書同封のしおりをご覧ください。

問い合わせ

自動車納税事務所

☎043-243-2721

茂原県税事務所

☎22-1721

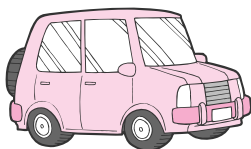

平成18年度 千葉県調理師試験

とき 7月19日(水) 午後2時～4時
ところ 幕張メッセ

願書配布場所 長生合同庁舎2階
長生健康福祉センター
(長生保健所) 地域保健福祉課

願書受付期間

5月16日(火)～18日(木)

願書提出先 長生健康福祉センター
(長生保健所)

※長生郡市以外にお住まいの方はお問い合わせください。

願書受付会場 長生合同庁舎
3階 第1・2会議室

受験資格

(学歴) 中学校卒業以上または旧制中学校2年修了者、国民学校高等科2年の修了者
(従事期間) 以下の施設で2年以上調理業務に従事した者
(従事施設) 給食施設または飲食店関係営業施設

問い合わせ

長生健康福祉センター
(長生保健所) 地域保健福祉課
☎22-5167



第2回むつざわ観光まつり チャリティーゴルフ大会

社会福祉協議会の活動資金及び、むつざわ観光まつりの運営資金に活用するため、チャリティーゴルフ大会を開催します。

とき 5月12日(金)

ところ 房総カントリークラブ
房総ゴルフ場(東・西)

☎43-0111

参加費 (昼食、ワンドリンク、
メンバー 12,000円
メンバー 14,000円
メンバー 14,000円)

申込み・問い合わせ

町観光協会 事務局

(役場振興課商工観光係内)

市原、佐貫田 ☎44-2505

主催 町観光協会

2等陸・海・空士自衛官募集

防衛庁では、2等陸・海・空士自衛官を左記のとおり募集しています。

とき 平成18年5月27日(土)

午前9時～午後3時

ところ 陸上自衛隊
下志津駐屯地

問い合わせ

自衛隊茂原募集事務所

(茂原市町保3-217 シティビル2階)

☎25-0452

相 談

●心配ごと相談

と き 5月9日(火)
午後1時～4時
ところ 農村環境改善センター
問い合わせ 町社会福祉協議会
☎44-2514

●健康栄養相談

と き 5月18日(木)
午前10時～11時30分
ところ 農村環境改善センター
内 容 血圧測定、体脂肪測定、
健康指導、食事指導など
問い合わせ 役場福祉衛生課
☎44-2506

●法律相談 役場法律相談

と き 5月23日(火)
午前10時～正午
ところ 役場1階町民相談室
◎ 要予約 先着6名まで
◎ 相談時間 1人20分
申し込み・問い合わせ
役場総務課 ☎44-2500
◎ 相談料 無 料

東上総県民センター法律相談

と き 5月19日(金)
午後1時～4時
ところ 東上総県民センター
申し込み・問い合わせ
東上総県民センター
☎25-7830
※12日(金)午前9時から
電話で予約

憲法週間無料法律相談所

相談内容 法律問題全般
(現在裁判所で係争中の事件は不可)
相談担当者
千葉県弁護士会所属弁護士
と き 5月17日(水)
午前10時～、午後1時～(2部制)
受付時間、ところ
午前の部 40人程度
受付 午前9時30分～
「三越千葉店」大通り西口玄関前
午後の部 30人程度
受付 午後0時30分～
「三越千葉店」地下2階特設会場
相談時間 1人20分程度
主 催 千葉地方裁判所 外
問い合わせ
千葉家庭裁判所事務局 総務課庶務係
☎043-222-0165(内線5531)

く ら し

ゴミの収集日

☆1コース

燃えないゴミ… 5月 9日(火)
資源ゴミ… 5月16日(火)
粗大ゴミ… 5月23日(火)

☆2コース

資源ゴミ… 5月11日(木)
粗大ゴミ… 5月13日(土)
燃えないゴミ… 5月18日(木)

※燃えるゴミの収集日は、月、水、金曜日です。※5月3日、5日も収集します。
ゴミは前日や夜間に出さないで収集日の午前8時30分までに出してください。

口座振替支払通知を廃止しました

町から送付していました、口座振替支払通知書は、経費削減のため、4月から廃止させていただきますことになりました。

なお、町からの入金の確認は、通帳記入によりご確認をお願いします。

問い合わせ

町収入役室 ☎44-2508

8020運動普及のため、標語・作文の募集

8020運動は、80歳になっても自分の歯を20本以上保つことを目標に、歯の健康づくりを進めようという運動です。

応募対象者と内容 申込み期限：5月22日(月)

【標語】 長生郡市内にお住いか、お勤めまたは在学している方。 **【内容】** 虫歯および歯周疾患(歯周病等)

【作文】 長生郡市内にお住いか、お勤めをしている20歳以上の方。 の予防に関するもの

【作文の内容、応募方法】 虫歯および歯周疾患(歯周疾患等)の予防に関するもの。

400字詰め原稿用紙(縦書き)5枚以内とし、題名、住所、氏名、年齢、性別、職業、電話番号を記入。

申し込み・問合せ：役場福祉衛生課(農村環境改善センター内) ☎44-2506

誕生 おめでとうございます

親の名	子の名	性別	区名	月日
河野 謙治	はるき 治輝	男	岩井	2/25
市原 由久	かずま 一磨	男	寺崎	3/10
東條 克彦	アリス	女	上市場	3/12
絵里				

結婚 末永くお幸せに

区名	氏名
下之郷	中 村 和 嗣 友 香
川島	時 田 博 文 美 恵

睦沢町の人口と世帯	
3月末日現在	()は前月比
人口	7,965人 (-33人)
男	3,876人 (-24人)
女	4,089人 (-9人)
世帯数	2,517戸 (±0戸)

弔 おくやみ申し上げます

亡くなった人	年齢	区名	月日
長谷川みき	92	上之郷	3/ 1
香焼ひさ子	93	上市場	3/ 5
吉野 靖夫	61	大上	3/17
粒良 利子	78	北山田	3/17
中村 いの	82	下之郷	3/21
中村 馨	80	上之郷	3/21
江澤 良夫	84	長楽寺	3/28
鶴澤 彰久	70	川島	3/29
佐藤 幸市	69	妙楽寺	3/29

フレイクタイム

入学式



瑞沢川 さくら



妙楽寺ダム



編集後記

今月号から広報の担当になり、初めてで苦労しましたが、こうして出来上がったものを見るとやはり嬉しいものです。できる限り良いものを作って行きますので、どうぞよろしくお願いいたします。

(T・K)

らくろま!! クッキングメモ

あさりのチャウダー

材料(4人分)

あさり(殻つき).....400g	薄切りベーコン.....1枚
塩.....小さじ1/2	にんにく.....1/2片分
水.....3カップ	小麦粉.....大さじ1 1/2
水.....1カップ	A 顆粒コンソメ.....小さじ1 1/2
玉ねぎ.....1/3個	あさり蒸し汁+水.....1 1/4カップ
にんじん.....1/2本	牛乳.....1 1/2カップ
じゃがいも(大).....1個	塩.....少々
ブロッコリー.....100g	こしょう.....少々
バター(無塩).....20g	

● 作り方

- あさりは薄い塩水につけ(20~30分)、砂出しをし、洗う。鍋にあさりを入れて水を加え蓋をして蒸す。
- あさりの口が開いたら、あさりの身は殻から外す。煮汁はとっておく。
- 玉ねぎ、にんにく、じゃがいもは1cmくらいの角切りにする。ブロッコリーは塩を入れた熱湯で茹で、ザルに上げる。
- 鍋にバターを入れて溶かし、1cm幅に切ったベーコンと、にんにくのみじん切りを炒める。
- にんにくの香りが出たら、玉ねぎ、にんにく、じゃがいもを炒める。
- ⑤に小麦粉を絡め、Aを加え煮込む。
- 沸騰したらアクを取り、材料が柔らかくなりトロミが出たらブロッコリーを加える。
- ⑦に牛乳を加えて温め、塩、こしょうし、あさりのむき身を加える。

あさりの殻をむく時に、餅用として2~3個も殻付きのままおいておくと、見た目がよくなります。

1人分栄養量 エネルギー187kcal たんぱく質7.9g 脂質9.1g
塩分2.2g カルシウム119mg

今月のプリンス

しんと 渡邊 心斗くん

平成16年12月11日生(川島) 父 泰充さん♥母 智子さん

何にでも興味津々な心斗くん。引き出しの中身を引っ張り出したり、勝手に外に出てしまったり、目が離せません。朝食も食べずに外に遊びに行ってしまうことも!

とにかく活発で、たくさん動き回るので、3兄弟の中で一番食べます。好き嫌いなく何でも食べますが、大好物は玉子焼きです。

お兄ちゃんがすることは何でもマネして、好きなものも一緒。ディズニーやしまじろうなどの好きなDVDを見るときはお兄ちゃんと一緒に仲良く見ています。

プリンス・プリンセス募集! ☆掲載ご希望の方は総務課総務係まで。☎44-2500